

Załącznik nr 2 do Procedury działania Punktu
Potwierdzającego Profil Zaufany ePUAP
w Urzędzie Miasta Międzyrzec Podlaski

Procedura zarządzania profilami zaufanymi ePUAP

Spis treści

Użyte pojęcia i skróty	4
Podstawa prawna	5
Wprowadzenie	6
Znak sprawy	7
1. Potwierdzanie profilu zaufanego ePUAP	9
1.1. Schemat procesu potwierdzania profilu zaufanego ePUAP.....	10
1.2. Opis schematu procesu potwierdzania profilu zaufanego.....	11
1.3. Proces potwierdzania profilu zaufanego ePUAP przedstawiony za pomocą ekranów.....	14
Ekran 1.1. Wybór modułu umożliwiającego zarządzanie profilami zaufanymi	15
Ekran 1.2. Wybór funkcji wyszukiwania	15
Ekran 1.3. Wybór sposobu wprowadzania danych służących do wyszukania	16
Ekran 1.4. Wprowadzanie danych służących do wyszukania wniosku	17
Ekran 1.5. Lista wniosków użytkownika i wybranie wniosku	18
Ekran 1.6. Szczegóły wniosku – wprowadzenie znaku sprawy	19
Ekran 1.7. Potwierdzenie zapisu znaku sprawy	20
Ekran 1.8. Szczegóły wniosku – weryfikacja zaprezentowana na kolejnym rzucie ekranu	21
Ekran 1.9. Szczegóły wniosku – weryfikacji danych wniosku z danymi w koncie użytkownika	22
Ekran 1.10. Szczegóły wniosku – drukowanie wniosku	23
Ekran 1.11. Potwierdzenie wydruku wniosku.....	24
Ekran 1.12. Potwierdzanie profilu ePUAP	25
Ekran 1.13. Wybór sposobu podpisania profilu ePUAP	25
Ekran 1.14. Wprowadzenie kodu autoryzującego podpis profilu zaufanego ePUAP	26
Ekran 1.15. Tworzenie profilu zaufanego ePUAP	27
Ekran 1.16. Potwierdzenie utworzenie profilu zaufanego ePUAP	27
Ekran 1.17. Szczegóły wniosku o profil zaufany użytkownika – cz 1	28
Ekran 1.18. Szczegóły wniosku o profil zaufany użytkownika – cz 2	29
Ekran 1.19. Szczegóły profilu zaufanego użytkownika	30
1.4. Postać papierowa wniosku o potwierdzenie profilu zaufanego ePUAP	31
2. Przedłużanie ważność profilu zaufanego ePUAP	32
2.1. Schemat procesu przedłużania ważności profilu zaufanego ePUAP.....	33
2.2. Opis schematu procesu przedłużania ważności profilu zaufanego ePUAP.....	34
2.3. Proces przedłużania ważności profilu zaufanego przedstawiony za pomocą ekranów	38
Ekran 2.1. Wybór modułu umożliwiającego zarządzanie profilami zaufanymi	39

Ekran 2.2. Wybór funkcji wyszukiwania	39
Ekran 2.3. Wybór sposobu wprowadzania danych służących do wyszukania	40
Ekran 2.4. Wprowadzanie danych służących do wyszukania wniosku	41
Ekran 2.5. Lista wniosków użytkownika i wybranie wniosku	42
Ekran 2.6. Szczegóły wniosku – wprowadzenie znaku sprawy	43
Ekran 2.7. Potwierdzenie zapisu znaku sprawy	44
Ekran 2.8. Szczegóły wniosku – weryfikacja zaprezentowana na kolejnym zrzucie ekranu	45
Ekran 2.9. Szczegóły wniosku – weryfikacja danych wniosku z danymi w koncie użytkownika	46
Ekran 2.10. Szczegóły wniosku – drukowanie wniosku	47
Ekran 2.11. Potwierdzenie wydruku wniosku.....	48
Ekran 2.12. Potwierdzanie profilu ePUAP	49
Ekran 2.14. Wprowadzenie kodu autoryzującego podpis profilu zaufanego ePUAP	50
Ekran 2.15. Tworzenie profilu zaufanego ePUAP	50
Ekran 2.16. Potwierdzenie utworzenie profilu zaufanego ePUAP.....	51
Ekran 2.17. Szczegóły wniosku o profil zaufany użytkownika – cz 1	52
Ekran 2.18. Szczegóły wniosku o profil zaufany użytkownika – cz 2	53
Ekran 2.19. Szczegóły profilu zaufanego użytkownika	54
2.4. Postać papierowa Wniosku o przedłużenie ważności profilu zaufanego ePUAP	55
3. Unieważnianie profilu zaufanego ePUAP	56
3.1. Schemat procesu unieważniania profilu zaufanego ePUAP	57
3.2. Opis schematu procesu unieważniania profilu zaufanego ePUAP.....	58
3.3. Proces unieważniania profilu zaufanego przedstawiony za pomocą ekranów	61
Ekran 3.1. Wybór modułu umożliwiającego zarządzanie profilami zaufanymi	61
Ekran 3.2. Wybór funkcji wyszukiwania	62
Ekran 3.3. Wybór sposobu wprowadzania danych służących do wyszukania	63
Ekran 3.4. Wprowadzanie danych do wyszukania profilu zaufanego.....	64
Ekran 3.5. Wyszukany profil zaufany użytkownika i jego wybranie	65
Ekran 3.6. Szczegóły profilu zaufanego użytkownika	65
Ekran 3.7. Powód unieważnienia profilu zaufanego i znak sprawy	66
Ekran 3.8. Szczegóły profilu zaufanego użytkownika po unieważnieniu	67
3.5. Postać papierowa Wniosku o unieważnienie profilu zaufanego ePUAP	68

Użyte pojęcia i skróty

Użyte pojęcia oznaczają:

1. administrator lokalny ePUAP – administrator zarządzający kontem ePUAP podmiotu posiadającego uprawnienia punktu potwierdzającego profile zaufane ePUAP;
2. identyfikator profilu zaufanego ePUAP – unikatowy ciąg znaków alfanumerycznych jednoznacznie identyfikujących profil zaufany ePUAP;
3. identyfikator użytkownika – identyfikator użytkownika w rozumieniu przepisów wydanych na podstawie art. 19 a ust. 3 ustawy;
4. konto użytkownika – profil użytkownika wraz z zasobami ePUAP przyporządkowanymi użytkownikowi;
5. minister – ministra właściwego do spraw informatyzacji;
6. osoba wnioskująca – osobę fizyczną, posiadającą konto użytkownika, występującą z wnioskiem o potwierdzenie, przedłużenie ważności lub unieważnienie profilu zaufanego ePUAP;
7. potwierdzenie profilu zaufanego ePUAP – proces weryfikacji zgodności danych zawartych w profilu użytkownika ze stanem faktycznym, połączony z nadaniem uprawnień wynikających z posiadania profilu zaufanego ePUAP;
8. profil użytkownika – dane opisujące osobę fizyczną posiadającą konto na ePUAP;
9. profil zaufany ePUAP – zestaw informacji identyfikujących i opisujących podmiot lub osobę będącą użytkownikiem konta na ePUAP, który został w wiarygodny sposób potwierdzony przez organ podmiotu określonego w art. 2 ustawy z dnia 17 lutego 2005 r. o informatyzacji działalności podmiotów realizujących zadania publiczne (Dz.U. z 2014 r. poz. 1114);
10. rozporządzenie – Rozporządzenie Ministra Administracji i Cyfryzacji z dnia 5 czerwca 2014 r. w sprawie zasad potwierdzania, przedłużania ważności, unieważniania oraz wykorzystania i unieważniania profilu zaufanego elektronicznej platformy usług administracji publicznej (Dz. U. z 2014 r. poz. 778);
11. ustawa – Ustawę z dnia 17 lutego 2005 r. o informatyzacji działalności podmiotów realizujących zadania publiczne (Dz.U. z 2014 r. poz. 1114).

Użyte skróty oznaczają:

1. ePUAP – elektroniczna platforma usług administracji publicznej;
2. PZ – Profil Zaufany;
3. PP – Punkt Potwierdzający.

Podstawa prawna

Podstawę prawną stanowią:

1. Ustawa z dnia 17 lutego 2005 r. o informatyzacji działalności podmiotów realizujących zadania publiczne (Dz. U. z 2014 r. poz. 1114);
2. Rozporządzenie Prezesa Rady Ministrów z dnia 18 stycznia 2011 r. w sprawie instrukcji kancelaryjnej, jednolitych rzeczowych wykazów akt oraz instrukcji w sprawie organizacji i zakresu działania archiwów zakładowych (Dz.U. z 2011 r. Nr 14, poz. 67);
3. Rozporządzenie Ministra Administracji i Cyfryzacji z dnia 5 czerwca 2014 r. w sprawie zasad potwierdzania, przedłużania ważności, unieważniania oraz wykorzystania i unieważniania profilu zaufanego elektronicznej platformy usług administracji publicznej (Dz. U. z 2014 r. poz. 778).

Wprowadzenie

Procedura zarządzania profilami zaufanymi elektronicznej Platformy Usług Administracji Publicznej (ePUAP) jest przeznaczona dla pracowników Punktów Potwierdzających profile zaufane ePUAP. Zawiera opis zadań pracownika Punktu Potwierdzającego podczas potwierdzania, przedłużania i unieważniania profilu zaufanego ePUAP.

Podmiot tworzący Punkt Potwierdzania opracowuje i wdraża własną procedurę, która musi zawierać wszystkie zapisy występujące w niniejszej Procedurze, a ponadto uzupełnia, co najmniej o dodatkowe zapisy, które powinny dotyczyć następujących zagadnień:

- sposobu porządkowania i oznaczania dokumentacji z uwzględnieniem obowiązującej w danym podmiocie instrukcji kancelaryjnej;
- umiejscowienia Punktu Potwierdzającego w siedzibie podmiotu, właściwego jego oznakowania, sposobu dostępu do punktu potwierdzającego osób ubiegających się o profil zaufany ePUAP;
- czasu pracy Punktu Potwierdzającego;
- wymagań kompetencyjnych osób uprawnionych do pracy w punkcie potwierdzającym, np. umiejętność pracy z przeglądarką internetową; znajomość systemu ePUAP, znajomość procedury zarządzania profilami zaufanymi ePUAP oraz sposobu sprawdzania tożsamości osoby wnioskującej;
- osób odpowiedzialnych za poprawną pracę pracowników stanowisk pracy dokonujących potwierdzeń profili zaufanych ePUAP;
- osób odpowiedzialnych za utworzenie warunków niezbędnych do poświadczania profili zaufanych ePUAP;
- inne.

Punkt Potwierdzający tworzy się w podmiocie, któremu nadano w systemie ePUAP właściwe uprawnienia.

Pracownik Punktu Potwierdzania realizuje następujące zadania:

- Potwierdzanie profilu zaufanego ePUAP;
- Przedłużanie ważności profilu zaufanego ePUAP;
- Unieważnianie profilu zaufanego ePUAP.

Każde z powyższych zadań jest realizowane po złożeniu wniosku przez osobę fizyczną (użytkownika systemu ePUAP), oraz po osobistym stawiennictwie w Punkcie Potwierdzania.

Wniosek o potwierdzenie i przedłużenie ważności profilu zaufanego ePUAP posiada jedynie postać elektroniczną. Wnioski elektroniczne muszą być złożone za pomocą usługi systemu ePUAP. W przypadku potrzeby unieważniania profilu zaufanego ePUAP osoba fizyczna posiadająca profil zaufany ePUAP może wystąpić z pisemnym wnioskiem o unieważnienie profilu zaufanego ePUAP lub dokonać na ePUAP samodzielnie unieważnienia profilu zaufanego ePUAP.

Znak sprawy

Zarządzanie profilami zaufanymi ePUAP wymaga tworzenia papierowej dokumentacji w postaci wniosków składanych przez osoby fizyczne, przy tym każdemu wnioskowi nadawany jest w komórce organizacyjnej potwierdzającej profil zaufany ePUAP unikalny znak sprawy. Znak sprawy nadawany jest zgodnie z wykazem akt i przepisami kancelaryjnymi obowiązującymi w podmiocie potwierdzającym profil zaufany ePUAP.

Zasady określone w instrukcji kancelaryjnej mogą się różnić w zależności od rodzaju podmiotu (np. konsulat, urząd wojewódzki, urząd skarbowy, ZUS lub inny podmiot określony w art. 20c ust. 3 ustawy). W każdym przypadku należy pamiętać o 20-letnim okresie przechowywania dokumentacji – nawet, jeśli z wykazu akt wynikałby krótszy okres przechowywania, to wnioski będzie można wybrakować (za zgodą archiwum państwowego) nie wcześniej niż po 20 latach.

Przykładowo, w urzędzie wojewódzkim stosującym *Rozporządzenie Prezesa Rady Ministrów z dnia 18 stycznia 2011 r. w sprawie instrukcji kancelaryjnej, jednolitych rzeczowych wykazów akt oraz instrukcji w sprawie organizacji i zakresu działania archiwów zakładowych* nie ma możliwości wprowadzenia zmian w wykazie akt, więc proponuje się zastosować pozycję 68 wykazu akt w sposób opisany za pomocą poniższych przypadków.

Przypadek 1. Jeżeli potwierdzanie profilu zaufanego ePUAP realizuje komórka organizacyjna, która dotąd nie wykorzystywała pozycji 68, zakłada spis spraw bezpośrednio dla tej pozycji, a teczce nadaje tytuł „Bezpieczeństwo publiczne - potwierdzanie profilu zaufanego ePUAP”.

Kolejne znaki spraw posiadają następującą strukturę:

XYZ.68.n.2011

gdzie:

XYZ – symbol komórki organizacyjnej,

68 – pozycja wykazu akt,

n – kolejny numer sprawy – numer wniosku,

2011 – cztery cyfry roku kalendarzowego.

Przypadek 2. Jeżeli potwierdzanie profilu zaufanego ePUAP realizuje komórka organizacyjna, która już wykorzystuje pozycję 68, to zakłada tzw. podteczkę, czyli wydziela grupę spraw dla kolejnego numeru sprawy w pozycji 68. Podteczce nadaje się tytuł „Bezpieczeństwo publiczne - potwierdzanie profilu zaufanego ePUAP”. Stosowanie tzw. podteczki do odrębnego gromadzenia dokumentacji składającej się z wniosków dotyczących profilu zaufanego można stosować odpowiednio także w innych urzędach (oczywiście w ramach ich przepisów kancelaryjnych).

Kolejne znaki spraw posiadają następującą strukturę:

XYZ.68.p.n.2011

gdzie:

XYZ – symbol komórki organizacyjnej,

68 – pozycja wykazu akt,

p – kolejny numer sprawy wynikający ze spisu spraw dla pozycji 68, która to sprawa stanowi podteczkę,

n – kolejny numer sprawy w ramach podteczki, n – numer wniosku,

2011 – cztery cyfry roku kalendarzowego.

1. Potwierdzanie profilu zaufanego ePUAP

Realizacja zadania „Potwierdzanie profilu zaufanego ePUAP” wymaga wykonania następujących podstawowych czynności:

- Stwierdzenia tożsamość osoby zgłaszającej się w Punkcie Potwierdzania, a wnioskującej o potwierdzenie profilu zaufanego ePUAP;
- W przypadku zgodności tożsamości i odręcznym podpisaniu przez tą osobę wniosku w postaci papierowej następuje potwierdzenie profilu zaufanego ePUAP.

Szczegółowy opis realizacji tego zadania został przedstawiony za pomocą schematu procesu potwierdzania profilu zaufanego ePUAP, jego uszczegółowieniem jest tabela zawierająca opisy poszczególnych czynności i odwołania do ekranów za pomocą, których dokonuje się potwierdzania profilu zaufanego ePUAP w systemie ePUAP.

1.1. Schemat procesu potwierdzania profilu zaufanego ePUAP

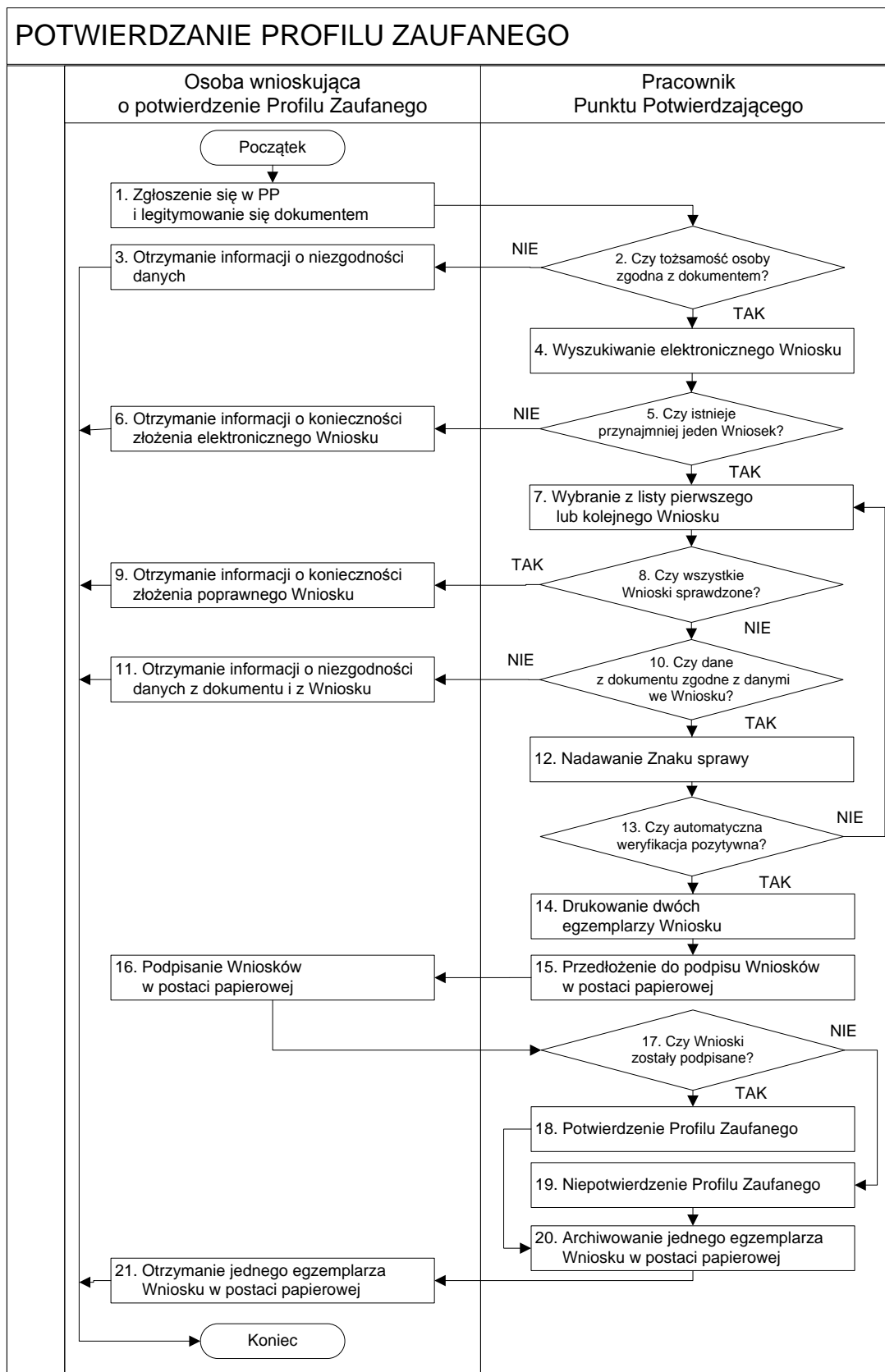

1.2. Opis schematu procesu potwierdzania profilu zaufanego

Czynność		Opis czynności	Nr ekranu
Osoba wnioskująca o potwierdzenie PZ	Pracownik Punktu Potwierdzania		
1. Zgłoszenie się w PP i legitymowanie się dokumentem		Osoba wnioskująca po wysłaniu wniosku elektronicznego o potwierdzenie PZ zgłasza się do dowolnego PP; Osoba wnioskująca legitymuje się Dowodem Osobistym lub Paszportem.	
	2. Czy tożsamość osoby zgodna z dokumentem?	Pracowni PP dokonuje sprawdzenia tożsamości osoby wnioskującej na podstawie okazanego dokumentu Dowodu Osobistego lub Paszportu; Sprawdzenie tożsamości polega na: - identyfikacji osoby z dokumentem tożsamości; Podmiot we własnym zakresie przeszkoli Pracownika PP w zakresie sprawdzania tożsamości. W przypadku zgodności: Przejdź do punktu 4.	
3. Otrzymanie informacji o niezgodności danych KONIEC PROCESU		W przypadku stwierdzenia niezgodności tożsamości osoby lub posługiwania się złym dokumentem Pracownik PP postępuje zgodnie z procedurą obowiązującą w podmiocie publicznym.	
	4. Wyszukiwanie elektronicznego Wniosku	Pracownik PP: - po wyborze „Listy wniosków użytkowników” – Ekran 1.1; - wyborze funkcji wyszukiwania – Ekran 1.2; - wyborze sposobu wyszukiwania – Ekran 1.3; - wprowadza dane służących do wyszukiwania i naciska przycisk „Wyszukaj” – Ekran 1.4; - otrzymuje listę Wniosków, lista może być pusta – Ekran 1.5.	1.1, 1.2, 1.3, 1.4, 1.5
	5. Czy istnieje przynajmniej jeden Wniosek?	Wnioskodawca do momentu potwierdzenia profilu zaufanego może złożyć wiele wniosków o potwierdzenie PZ. Jeśli istnieje przynajmniej jeden wniosek to: Przejdź do punktu 7.	1.5
6. Otrzymanie informacji o konieczności złożenia elektronicznego Wniosku KONIEC PROCESU		W przypadku pustej listy Pracownik PP informuje osobę o konieczności złożenia wniosku za pomocą ePUAP.	1.5

Czynność		Opis czynności	Nr ekranu
Osoba wnioskująca o potwierdzenie PZ	Pracownik Punktu Potwierdzania		
	7. Wybranie z listy pierwszego lub kolejnego Wniosku	Wybranie Wniosku przez naciśnięcie przycisku „Szczegóły wniosku”.	1.5
	8. Czy wszystkie Wnioski sprawdzone?	Jeśli został pobrany Wniosek do sprawdzenia to należy: Prześć do punktu 10.	1.5
9. Otrzymanie informacji o konieczności złożenia poprawnego Wniosek lub konieczności zgłoszenia się do właściwego Urzędu Gminy w celu złożenia wniosku o aktualizację numeru PESEL w bazie danych PESEL. KONIEC PROCESU		W przypadku sprawdzenia wszystkich Wniosków i wszystkie były błędne należy poinformować osobę o konieczności złożenia poprawnego Wniosku. W przypadku negatywnej weryfikacji numeru PESEL należy poinformować osobę wnioskującą o konieczności zgłoszenia się do właściwego Organu Gminy w celu złożenia wniosku o aktualizację numeru PESEL w bazie danych PESEL.	1.5
	10. Czy dane z dokumentu zgodne z danymi we Wniosku?	Następuje sprawdzenie danych z dokumentu osoby wnioskującej z danymi we Wniosku. Jeśli dane się zgadzają to należy: Prześć do punktu 12.	1.6
11. Otrzymanie informacji o niezgodności danych z dokumentu i z Wniosku KONIEC PROCESU		W przypadku niezgodności danych należy poinformować o tym osobę wnioskującą oraz o tym, że należy złożyć poprawny Wniosek.	1.6
	12. Nadawanie Znak sprawy	Należy nadać Znak sprawy zgodnie z zasadą opisaną powyżej.	1.6
	13. Czy automatyczna weryfikacja pozytywna?	ePUAP automatycznie sprawdzenie zgodność danych z wniosku z danymi w profilu konta osoby wnioskującej oraz z danymi występującymi w bazie danych systemu PESEL. W przypadku niezgodności, wprowadza się do elektronicznego Wniosku powód odrzucenia wniosku i naciska przycisk „Odrzuć wniosek” oraz przechodzi do wyboru kolejnego Wniosku: Prześć do punktu 7.	1.7
	14. Drukowanie dwóch egzemplarzy Wniosku	Pracownik PP naciskając przycisk „Drukuj wniosek” drukuje dwa egzemplarze wniosku, po poprawnym wydrukowaniu wniosków akceptuje zakończenie drukowania.	1.7

Czynność		Opis czynności	Nr ekranu
Osoba wnioskująca o potwierdzenie PZ	Pracownik Punktu Potwierdzania		
	15. Przedłożenie do podpisu Wniosków w postaci papierowej	Pracownik PP przedkłada osobie wnioskujące Wnioski w postaci papierowej do podpisu.	1.7
16. Podpisanie Wniosków w postaci papierowej		Osoba wnioskująca może w tym momencie się rozmyślić i nie podpisać Wniosku.	1.8
	17. Czy Wnioski zostały podpisane?	Jeśli osoba wnioskująca nie podpisała wniosków w postaci papierowej lub Pracownik PP stwierdził brak autentyczności podpisu to: Przejdź do punktu 19.	1.8
	18. Potwierdzenie PZ	Pracownik PP na wniosku o postaci papierowej w miejscu potwierdzania profilu zaufanego wpisuje czas, miejsce i datę potwierdzenia i składa podpis oraz podpisuje elektroniczny Wniosek. W przypadku posiadania przez osobę wnioskującą profil zaufany, przykład ekran 1.16, profil zaufany nie jest utworzony w systemie ePUAP, a Pracownik PP na wniosku o postaci papierowej w miejscu niepotwierdzania profilu zaufanego wpisuje czas, przyczynę, miejsce i datę niepotwierdzenia, i składa podpis. W tym przypadku na wniosku o postaci papierowej będą wypełnione w polu C, Informacje dotyczące potwierdzenia profilu zaufanego ePUAP i Informacje o niepotwierdzeniu profilu zaufanego ePUAP. Przejdź do punktu 20.	1. 8, 1.9, 1.10, 1.11, 1.12, 1.13, 1.14, 1.15, 1.16, 1.17, 1.18, 1.19
	19. Niepotwierdzenie PZ	Pracownik PP na wniosku o postaci papierowej w miejscu niepotwierdzania profilu zaufanego wpisuje czas, przyczynę, miejsce i datę niepotwierdzenia, i składa podpis oraz wprowadza do elektronicznego Wniosku powód niepotwierdzenia wniosku i naciska przycisk „Odrzuć wniosek”.	1.8
	20. Archiwowanie jednego egzemplarza Wniosku w postaci papierowej	Pracownik PP archiwizuje jeden Wniosek w postaci papierowej zgodnie z zasadami obowiązującymi w podmiocie publicznym.	

Czynność		Opis czynności	Nr ekranu
Osoba wnioskująca o potwierdzenie PZ	Pracownik Punktu Potwierdzania		
21. Otrzymanie jednego egzemplarza Wniosku w postaci papierowej, ewentualnie informacji o unieważnieniu pozostałych na liście wniosków. KONIEC PROCESU		Pracownik PP przekazuje jeden Wniosek w postaci papierowej osobie wnioskującej o potwierdzenie profilu zaufanego ePUAP i informację, że na pocztę elektroniczną otrzyma o potwierdzeniu PZ. W przypadku pozostania na liście wniosków, które nie zostały rozpatrzone, należy poinformować osobę wnioskującą, że wnioski te zostaną unieważnione po 14 dniach od daty ich złożenia i otrzyma na pocztę elektroniczną informację tym fakcie, ale to nie wpływa na ważność PZ.	

1.3. Proces potwierdzania profilu zaufanego ePUAP przedstawiony za pomocą ekranów

Osoba wnioskująca o potwierdzenie profilu zaufanego ePUAP zgłasza się w Punkcie Potwierdzania i legitymuje się Dowodem Osobistym lub Paszportem.

Pracownik Punktu Potwierdzania sprawdza tożsamość osoby wnioskującej:

- w przypadku stwierdzenia niezgodności w zakresie identyfikacji osoby z dokumentem tożsamości, autentyczności podpisu odmawia potwierdzenia PZ, przekazuje informację o niezgodności osobie wnioskującej, następnie postępuje zgodnie z procedurami obowiązującymi w danym podmiocie publicznym w przypadku stwierdzenia, że osoba legitymuje się niewłaściwym dokumentem i kończy proces potwierdzania;
- w przeciwnym przypadku wyszukuje wniosek z listy wniosków użytkowników na podstawie Dowodu Osobistego lub Paszportu, do tego służą ekrany od 1.1 do 1.5. Lista wniosków użytkowników zawiera wszystkie wnioski o potwierdzenie profilu zaufanego złożone na ePUAP.

Poniżej zostały przedstawione podstawowe ekrany umożliwiające potwierdzenie profilu zaufanego ePUAP.

Ekran 1.1. Wybór modułu umożliwiającego zarządzanie profilami zaufanymi

Na „Stronie głównej” ePUAP po rozwinięciu dostępnych funkcjonalności zalogowanej osoby należy wybrać zakładkę „Administrowanie”, a następnie należy wybrać:

1. „ Wnioski PZ”.

Ekran 1.2. Wybór funkcji wyszukiwania

Należy przejść do funkcji wyszukiwania wniosków:

1. Wybrać przycisk „Wyszukiwanie”.

Ekran 1.3. Wybór sposobu wprowadzania danych służących do wyszukania

Pracownik Punktu Potwierdzania dokonuje wyboru sposobu wprowadzania danych służących do wyszukania wniosku oraz określa Stan wniosku i Typ wniosku, w przypadku potwierdzania PZ Stan wniosku jest „Oczekujący”, a Typ wniosku „o nowy PZ”.

Należy:

1. Wybrać zestaw wprowadzanych danych służących do wyszukania, można wyszukiwać według: „identyfikatorze użytkownika” lub „imieniu, nazwisku i nr PESEL” lub „znaku sprawy”;
2. Wybrać Stan wniosku „Oczekujący” oraz Typ wniosku „o nowy PZ”.

Ekran 1.4. Wprowadzanie danych służących do wyszukania wniosku

Po wyborze zestawu wprowadzanych danych służących do wyszukania, należy wprowadzić te dane, np. identyfikator użytkownika.

Lista wniosków użytkowników (ZW)	Lista wniosków użytkowników
Lista profili zaufanych użytkowników (ZPU)	Szukaj po identyfikatorze użytkownika
Zarządzanie adresem punktu potwierdzającego	Identyfikator użytkownika (login) AdamLogin
	Imię
	Nazwisko
	PESEL
	Znak sprawy
	Stan wniosku Oczekujący
	Typ wniosku o nowy PZ
	Data utworzenia
	Wyszukaj

Należy:

1. Wprowadzić Identyfikator użytkownika (login), np. „AdamLogin”;
2. Wybrać przycisk „Wyszukaj”.

Ekran 1.5. Lista wniosków użytkownika i wybranie wniosku

Do momentu potwierdzenia profilu zaufanego ePUAP przez osobę potwierdzającą wniosków o potwierdzenie PZ można złożyć więcej niż jeden.

Lista wniosków użytkowników

Wyszukiwanie

Identyfikator użytkownika	Imię	Nazwisko	PESEL	Stan wniosku	Data złożenia	Akcje
AdamLogin	Adam	Abacki	75010112345	Oczekujący	2015-09-01 10:39:14	Szczegóły wniosku

1 wniosków, wyświetlam 1 wniosków, od 1 do 1. Strona 1/1.

Wybór wniosku:

1. Nacisnąć przycisk „Szczegóły wniosku”.

W przypadku pustej listy wniosków lub braku poprawnego wniosku o potwierdzenie profilu zaufanego ePUAP osoba zgłaszająca się w Punkcie Potwierdzania jest informowana o konieczności złożenia elektronicznego Wniosku na ePUAP.

Ekran 1.6. Szczegóły wniosku – wprowadzenie znaku sprawy

Pracownik Punktu Potwierdzania sprawdza zgodność danych z dokumentu osoby wnioskującej z danymi znajdującymi we wniosku.

Lista wniosków użytkowników (ZW)

Lista profili zaufanych użytkowników (ZPU)

Zarządzanie adresem punktu potwierdzającego

Szczegóły wniosku o profil zaufany użytkownika

Dane wniosku

Identyfikator użytkownika (login) **AdamLogin**

Imię **Adam**

Nazwisko **Abacki**

PESEL **75010112345**

Adres e-mail **Adam.Abacki@wp.pl**

Drukuj wniosek

Potwierdź wydruk

Pokaż inne wnioski użytkownika

Znak sprawy

Znak sprawy w Punkcie Potwierdzającym **XYZ.68.123.2015**

Ustal znak sprawy

Powrót

Należy:

1. Wprowadzić znak sprawy, znak sprawy nadaje się zgodnie z zasadą opisaną powyżej;
2. Nacisnąć przycisk „Ustal znak sprawy”.

Po wprowadzenie znaku sprawy i naciśnięciu przycisku „Ustal znak sprawy”, następuje automatyczna weryfikacja danych występujących we wniosku.

Następny ekran zawiera informacje:

- Dane wniosku; Znak sprawy; Wynik weryfikacji wprowadzonych danych z kontem użytkownika (nastąpiło automatyczne porównanie danych z wniosku z danymi występującymi w profilu ePUAP);
- Wynik weryfikacji wprowadzonych danych z rejestrami (nastąpiło automatyczne porównanie Numeru PESEL, Imienia i Nazwiska z danymi występującymi w bazie danych systemu PESEL).

Ekran 1.7. Potwierdzenie zapisu znaku sprawy

Pracownik Punktu Potwierdzania sprawdza zgodność danych z dokumentu osoby wnioskującej z danymi znajdującymi we wniosku.

Lista wniosków użytkowników (ZW)

Lista profili zaufanych użytkowników (ZPU)

Zarządzanie adresem punktu potwierdzającego

Szczegóły wniosku o profil zaufany użytkownika

Dane wniosku

Identyfikator użytkownika (login) **AdamLogin**

Imię **Adam**

Nazwisko **Abacki**

PESEL **75010112345**

Potwierdzenie zapisu znaku sprawy

Czy wpisany znak sprawy jest poprawny?

Tak, zapisz **Nie, cncę poprawic**

Znak sprawy

Znak sprawy w Punkcie Potwierdzającym

Ustal znak sprawy

Powrót

Należy:

1. Nacisnąć przycisk „Tak, zapisz”.

Ekran 1.8. Szczegóły wniosku – weryfikacja zaprezentowana na kolejnym rzucie ekranu

Lista wniosków użytkowników (ZW)	Szczegóły wniosku o profil zaufany użytkownika	
Lista profili zaufanych użytkowników (ZPU)	✓ Wniosek przypisany.	
Zarządzanie adresem punktu potwierdzającego	Dane wniosku	
	Identyfikator użytkownika (login)	AdamLogin
	Imię	Adam
	Nazwisko	Abacki
	PESEL	75010112345
	Adres e-mail	Adam.Abacki@wp.pl
	Drukuj wniosek	
	Potwierdź wydruk	
	Pokaż inne wnioski użytkownika	

Ekran 1.9. Szczegóły wniosku – weryfikacji danych wniosku z danymi w koncie użytkownika

Pracownik Punktu Potwierdzania sprawdza wynik weryfikacji automatycznej, w przypadku pozytywnej weryfikacji drukuje wniosek w dwóch egzemplarzach.

Wyniki weryfikacji wprowadzonych danych z kontem użytkownika

Nazwa pola	Dane z wniosku	Dane obecne w koncie ePUAP	Wynik weryfikacji
Identyfikator ePUAP	AdamLogin	AdamLogin	Pozytywny
Imię	Adam	Adam	Pozytywny
Nazwisko	Abacki	Abacki	Pozytywny
Numer PESEL	75010112345	75010112345	Pozytywny
Adres e-mail	Adam.Abacki@wp.pl	Adam.Abacki@wp.pl	Pozytywny

Wyniki weryfikacji wprowadzonych danych z rejestrami

Nazwa pola	Dane z wniosku	Wynik weryfikacji
Numer PESEL	75010112345	Pozytywny

Weryfikuj ponownie

Powrót

Ekran 1.10. Szczegóły wniosku – drukowanie wniosku

Identyfikator użytkownika (login)	AdamLogin
Imię	Adam
Nazwisko	Abacki
PESEL	75010112345
Adres e-mail	Adam.Abacki@wp.pl

Drukuj wniosek

Potwierdź wydruk

Pokaż inne wnioski użytkownika

Należy wydrukować wniosek w dwóch egzemplarzach:

1. Nacisnąć przycisk „Drukuj wniosek”.

Ekran 1.11. Potwierdzenie wydruku wniosku

Po wydrukowaniu wniosków należy go uzupełnić, podpisać, a następnie potwierdza się wydruk wniosków, przez naciśnięcie przycisku „Potwierdź wydruk”, w wyniku widok ekranu następujący.

Identyfikator użytkownika (login)	AdamLogin
Imię	Adam
Nazwisko	Abacki
PESEL	75010112345
Adres e-mail	

Below the table, there are three buttons: "Drukuj wniosek" (blue), "Wydruk potwierdzony" (grey, highlighted with a red box and a red circle with the number 1), and "Pokaż inne wnioski użytkownika" (blue). Below the buttons, there is a section titled "Znak sprawy" which contains a table of case information:

Znak sprawy w Pkt. Potwierdzającym	XYZ.68.123.2015
Nazwa Punktu Potw.	Urząd testowy

Po potwierdzeniu:

1. Przycisk zmienia kolor na szary i opis na „Wydruk potwierdzony”.

Ekran 1.12. Potwierdzanie profilu ePUAP

Decyzja

Powód odrzucenia wniosku *

Odrzuć wniosek lub **Podpisz profil zaufany**

Powrót

1

Podpisanie profilu zaufanego ePUAP:

1. Nacisnąć przycisk „Podpisz profil zaufany”.

Ekran 1.13. Wybór sposobu podpisania profilu ePUAP

Decyzja

Powód odrzucenia wniosku *

Odrzuć wniosek lub

Kolejne podpisy
Podpisz dokument certyfikatem lub profilem.

Podpisz profilem zaufanym **Podpisz certyfikatem**

Powrót

1

Wybór sposobu podpisania profilu ePUAP:

1. Nacisnąć przycisk „Podpisz profilem zaufanym”.

Ekran 1.14. Wprowadzenie kodu autoryzującego podpis profilu zaufanego ePUAP

Decyzja

Powód odrzucenia wniosku *

Odrzuć wniosek lub

Musisz potwierdzić podpis

Podpisanie wniosku wymaga dodatkowej autoryzacji. Na adres e-mail, który został wysłany podczas rejestracji profilu została właśnie wysłana wiadomość zawierająca kod potwierdzenia. Sprawdź wiadomość, a następnie wpisz ten kod w pole poniżej.

Podaj kod z SMS-a nr 1 z dn. 2015-09-01:

12189461

Zatwierdź

1

Zmień

Jeśli nie chcesz podpisywać wniosku przy użyciu profilu zaufanego, zmień metodę podpisu.

Powrót

Wprowadzenie kodu autoryzującego podpis profilu zaufanego ePUAP, należy zatwierdzić:

1. Wybrać przycisk „Zatwierdź”.

Ekran 1.15. Tworzenie profilu zaufanego ePUAP

Decyzja

Powód odrzucenia wniosku *

Odrzuć wniosek lub

Dokument został podpisany.

Utwórz profil zaufany

Powrót

1

Tworzenie profilu zaufanego ePUAP, należy:

1. Wybrać przycisk „Utwórz profil zaufany”.

Ekran 1.16. Potwierdzenie utworzenie profilu zaufanego ePUAP

Wyniki weryfikacji wprowadzonych danych z kontem użytkownika

Potwierdzenie utworzenia profilu zaufanego

Czy jesteś pewien/pewna, że chcesz stworzyć profil zaufany?

Akceptuj Anuluj

Wynik weryfikacji

Pozytywny

Pozytywny

Pozytywny

Pozytywny

PESEL 47010213136

1

Potwierdzenie chęci utworzenia profilu zaufanego ePUAP, należy:

1. Wybrać przycisk „Akceptuj”.

Ekran 1.17. Szczegóły wniosku o profil zaufany użytkownika – cz 1

Szczegóły wniosku o profil zaufany użytkownika

✓ Wniosek zaakceptowany.

Dane wniosku

Identyfikator
użytkownika
(login) **AdamLogin**

Imię **Adam**

Nazwisko **Abacki**

PESEL **75010112345**

Adres e-mail **Adam.Abacki@wp.pl**

Drukuj wniosek

Wydruk potwierdzony

Pokaż inne wnioski użytkownika

Ekran 1.18. Szczegóły wniosku o profil zaufany użytkownika – cz 2

Znak sprawy	Znak sprawy w Pkt. XYZ.68.123.2015 Potwierdzającym
	Nazwa Punktu Potw. Urząd testowy
Informacje o potwierdzeniu	
Imię Osoby Potw.	Bartek
Nazwisko Osoby Potw.	Babacki
Data akceptacji	2015-09-02 08:07:15
Profil zaufany	Przejdź do profilu zaufanego

[Powrót](#)

W przypadku potrzeby zapoznania się z potwierdzonym profilem zaufanym:

1. Wybrać przycisk „Przejdź do profilu zaufanego”.

Ekran 1.19. Szczegóły profilu zaufanego użytkownika

Szczegóły profilu zaufanego użytkownika **Adam Abacki**

Dane profilu zaufanego	Status	Ważny
	Data utworzenia	2015-09-02 07:59:06
	Data unieważnienia	
	Data wygaśnięcia	2018-09-02 07:59:06
	Wniosek	<input type="text"/>
	Znak sprawy	XYZ.68.123.2015
	Nazwa Pkt. Potw.	Urząd testowy
	Zweryfikuj	Unieważnij
	Metoda autoryzacji	e-mail
	Parametr autoryzacji	Adam.Abacki@wp.pl

[Powrót](#)

Pracownik Punktu Potwierdzania archiwizuje jeden Wniosek w postaci papierowej zgodnie z zasadami obowiązującymi w podmiocie publicznym i przekazuje drugi Wniosek w postaci papierowej osobie wnioskującej o przedłużenie ważności profilu zaufanego ePUAP, na tym kończy się proces potwierdzania profilu ePUAP, aby stał się profilem zaufanym ePUAP.

Następnie może przejść do obsługi następnej osoby przez wybranie przycisku „Powrót”.

1.4. Postać papierowa wniosku o potwierdzenie profilu zaufanego ePUAP

Nazwa punktu potwierdzającego		Data złożenia wniosku
Urząd testowy		
znak sprawy w PP*		2015-09-01
XYZ.68.123.2015		
WNIOSEK o potwierdzenie profilu zaufanego ePUAP		
A. Informacje dotyczące osoby wnioskującej:		
1. Dane osobowe:		
imię	nazwisko	numer PESEL
Adam	Abacki	75010112345
2. Dane o koncie ePUAP:		
identyfikator użytkownika	adres poczty elektronicznej	
AdamLogin	Adam.Abacki@wp.pl	
3. Sposób autoryzacji:		
e-mail (Adam.Abacki@wp.pl)		
4. Oświadczenie osoby wnioskującej:		
Wnioskodawca oświadcza, że:		
1) dane zawarte we wniosku są prawdziwe i aktualne;		
2) zapewni poufność danych, które mogłyby być wykorzystane do złożenia podpisu potwierdzonego profilem zaufanym ePUAP przez osoby trzecie;		
3) nie udostępni konta osobom trzecim;		
4) niezwłocznie nieważni profil zaufany ePUAP w przypadku utraty kontroli nad kontem ePUAP;		
5) wyraża zgodę na przetwarzanie danych osobowych w zakresie niezbędnym do potwierdzenia profilu zaufanego ePUAP.		
miejsowość, data **		podpis**
B. Informacje dotyczące osoby upoważnionej do potwierdzania profilu zaufanego ePUAP w imieniu punktu potwierdzającego:		
imię	nazwisko	
Bartek	Babacki	
C. Informacje dotyczące potwierdzenia profilu zaufanego ePUAP*:		
czas dokonania potwierdzenia		
miejsowość, data	podpis osoby upoważnionej do potwierdzania profilu zaufanego ePUAP	
albo Informacja o niepotwierdzeniu profilu zaufanego ePUAP:		
czas niepotwierdzenia		
przyczyny niepotwierdzenia		
miejsowość, data	podpis osoby upoważnionej do potwierdzania profilu zaufanego ePUAP	

* Wypełnia punkt potwierdzający. ** Wypełnia osoba wnioskująca.

2. Przedłużanie ważność profilu zaufanego ePUAP

Realizacja zadania „Przedłużenie ważności profilu zaufanego ePUAP” wymaga wykonania następujących podstawowych czynności:

- Stwierdzenia tożsamość osoby zgłaszającej się w Punkcie Potwierdzenia, a wnioskującej o przedłużenie ważności Profilu Zaufanego;
- W przypadku zgodności tożsamości i odręcznym podpisaniu przez osobę wniosku w postaci papierowej następuje przedłużenie ważności PZ.

Szczegółowy opis realizacji tego zadania został przedstawiony za pomocą schematu procesu przedłużania ważności PZ, jego uszczegółowieniem jest tabela zawierająca opisy poszczególnych czynności i odwołania do ekranów za pomocą, których dokonuje się przedłużenie ważności profilu zaufanego w systemie ePUAP.

2.1. Schemat procesu przedłużania ważności profilu zaufanego ePUAP

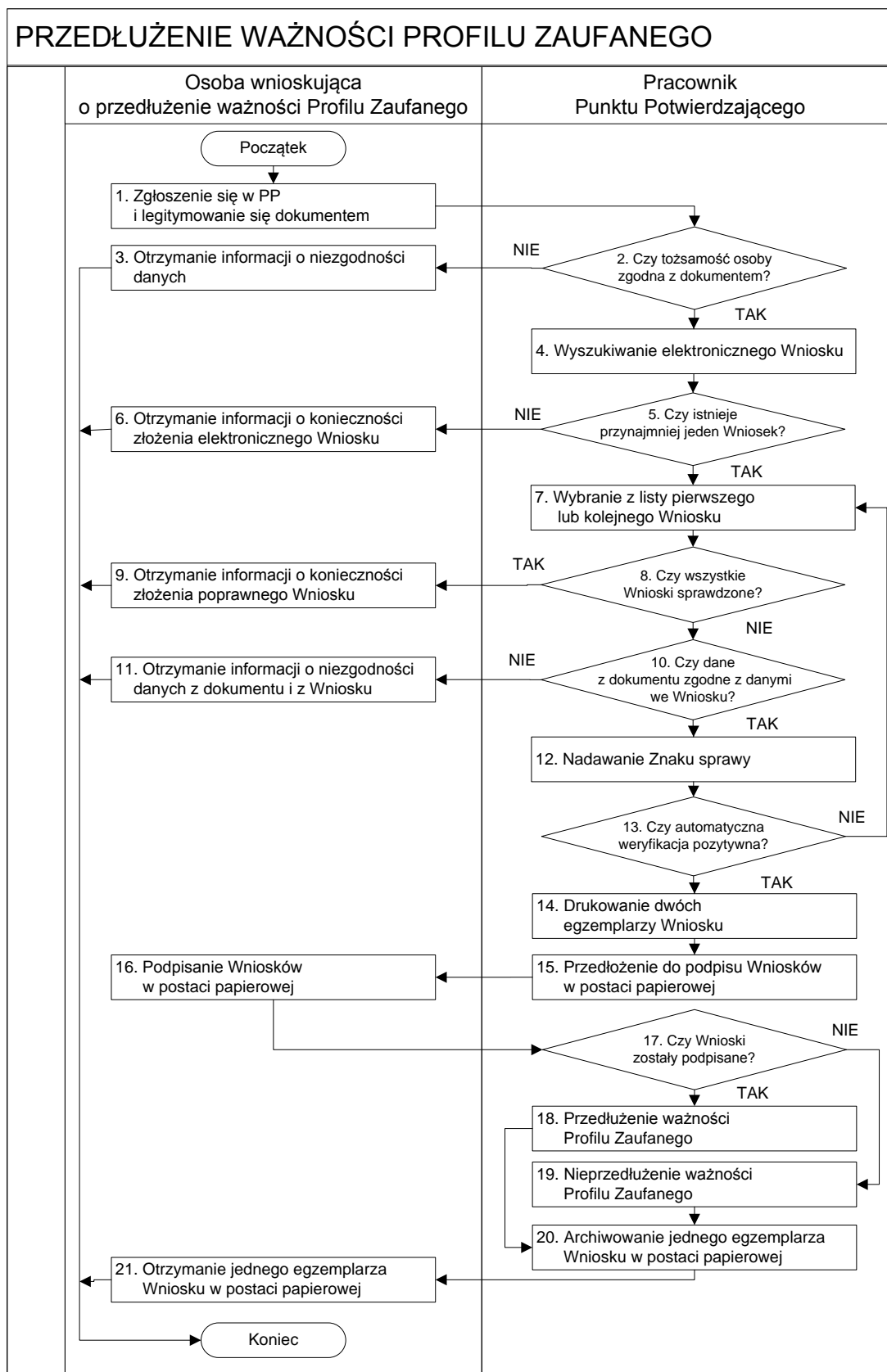

2.2. Opis schematu procesu przedłużania ważności profilu zaufanego ePUAP

Czynność		Opis czynności	Nr ekranu
Osoba wnioskująca o przedłużenie ważności PZ	Pracownik Punktu Potwierdzania		
1. Zgłoszenie się w PP i legitymowanie się dokumentem		Osoba wnioskująca po wysłaniu wniosku elektronicznego o przedłużenie ważności profilu zaufanego zgłasza się do dowolnego PP; Osoba wnioskująca legitymuje się Dowodem Osobistym lub Paszportem.	
	2. Czy tożsamość osoby zgodna z dokumentem?	Pracowni PP dokonuje sprawdzenia tożsamości osoby wnioskującej na podstawie okazanego dokumentu Dowodu Osobistego lub Paszportu; Sprawdzenie tożsamości polega na: - identyfikacji osoby z dokumentem tożsamości; Podmiot we własnym zakresie przeszkoli Pracownika PP w zakresie sprawdzania tożsamości. W przypadku zgodności: Przejdź do punktu 4.	
3. Otrzymanie informacji o niezgodności danych KONIEC PROCESU		W przypadku stwierdzenie niezgodności tożsamości osoby lub posługiwania się złym dokumentem Pracownik PP postępuje zgodnie z procedurą obowiązującą w podmiocie publicznym.	
	4. Wyszukiwanie elektronicznego Wniosku	Pracownik PP: - po wyborze „Listy wniosków użytkowników” – Ekran 2.1; - wyborze funkcji wyszukiwania – Ekran 2.2; - wyborze sposobu wyszukiwania – Ekran 2.3; - wprowadza dane służących do wyszukiwania i naciska przycisk „Wyszukaj” – Ekran 2.4; - otrzymuje listę Wniosków, lista może być pusta – Ekran 2.5.	2.1, 2.2, 2.3, 2.4, 2.5
	5. Czy istnieje przynajmniej jeden Wniosek?	Wnioskodawca do momentu potwierdzenia profilu zaufanego może złożyć wiele wniosków o przedłużenie ważności profilu zaufanego. Jeśli istnieje przynajmniej jeden wniosek to: Przejdź do punktu 7.	2.5

Czynność		Opis czynności	Nr ekranu
Osoba wnioskująca o przedłużenie ważności PZ	Pracownik Punktu Potwierdzania		
6. Otrzymanie informacji o konieczności złożenia elektronicznego Wniosku KONIEC PROCESU		W przypadku pustej listy Pracownik PP informuje osobę o konieczności złożenia wniosku za pomocą ePUAP.	2.5
	7. Wybranie z listy pierwszego lub kolejnego Wniosku	Wybranie Wniosku przez naciśnięcie przycisku „Szczegóły wniosku”.	2.5
	8. Czy wszystkie Wnioski sprawdzone?	Jeśli został pobrany Wniosek do sprawdzenia to należy: Przejdź do punktu 10.	2.5
9. Otrzymanie informacji o konieczności złożenia poprawnego Wniosku lub konieczności zgłoszenia się do właściwego Urzędu Gminy w celu złożenia wniosku o aktualizację numeru PESEL w bazie danych PESEL. KONIEC PROCESU		W przypadku sprawdzenia wszystkich Wniosków i wszystkie były błędne należy poinformować osobę o konieczności złożenia poprawnego Wniosku. W przypadku negatywnej weryfikacji numeru PESEL należy poinformować osobę wnioskującą o konieczności zgłoszenia się do właściwego Organu Gminy w celu złożenia wniosku o aktualizację numeru PESEL w bazie danych PESEL.	2.5
	10. Czy dane z dokumentu zgodne z danymi we Wniosku?	Następuje sprawdzenie danych z dokumentu osoby wnioskującej z danymi we Wniosku. Jeśli dane się zgadzają to należy: Przejdź do punktu 12.	2.6
11. Otrzymanie informacji o niezgodności danych z dokumentu i z Wniosku KONIEC PROCESU		W przypadku niezgodności danych należy poinformować o tym osobę wnioskującą oraz o tym, że należy złożyć poprawny Wniosek.	2.6
	12. Nadawanie Znak sprawy	Należy nadać Znak sprawy zgodnie z zasadą opisaną powyżej.	2.6
	13. Czy automatyczna weryfikacja pozytywna?	ePUAP automatycznie sprawdzenie zgodność danych z wniosku z danymi w profilu konta osoby wnioskującej oraz z danymi występującymi w bazie danych systemu PESEL. W przypadku niezgodności, wprowadza się do elektronicznego Wniosku powód odrzucenia wniosku i naciska przycisk „Odrzuć wniosek” oraz przechodzi do wyboru kolejnego Wniosku: Przejdź do punktu 7.	2.7

Czynność		Opis czynności	Nr ekranu
Osoba wnioskująca o przedłużenie ważności PZ	Pracownik Punktu Potwierdzania		
	14. Drukowanie dwóch egzemplarzy Wniosku	Pracownik PP naciskając przycisk „Drukuj wnioski” drukuje dwa egzemplarze wniosku, po poprawnym wydrukowaniu wniosków akceptuje zakończenie drukowania.	2.7
	15. Przedłożenie do podpisu Wniosków w postaci papierowej	Pracownik PP przedkłada osobie wnioskującej Wnioski w postaci papierowej do podpisu.	2.7
16. Podpisanie Wniosków w postaci papierowej		Osoba wnioskująca może w tym momencie się rozmyślić i nie podpisać Wniosku.	2.8
	17. Czy Wnioski zostały podpisane?	Jeśli osoba wnioskująca nie podpisała wniosków w postaci papierowej lub Pracownik PP stwierdził brak autentyczności podpisu to: Przejdź do punktu 19.	2.8
	18. Przedłużenie ważności PZ	Pracownik PP na wniosku o postaci papierowej w miejscu przedłużania ważności profilu zaufanego ePUAP wpisuje czas, miejsce i datę potwierdzenia i składa podpis oraz podpisuje elektroniczny Wniosek. Na wniosku o postaci papierowej będą wypełnione w polu C, Informacje dotyczące przedłużenia ważności profilu zaufanego. Przejdź do punktu 20.	2.8, 2.9, 2.10, 2.11, 2.12, 2.13, 2.14, 2.15, 2.16, 2.17, 2.18, 2.19
	19. Nieprzedłużenie ważności PZ	Pracownik PP na wniosku o postaci papierowej w miejscu nieprzedłużenia ważności PZ wpisuje czas, przyczynę, miejsce i datę nieprzedłużenia ważności i składa podpis oraz wprowadza do elektronicznego Wniosku powód nieprzedłużenia ważności PZ i naciska przycisk „Odrzuć wniosek”.	2.8
	20. Archiwowanie jednego egzemplarza Wniosku w postaci papierowej	Pracownik PP archiwizuje jeden Wniosek w postaci papierowej zgodnie z zasadami obowiązującymi w podmiocie publicznym.	
21. Otrzymanie jednego egzemplarza Wniosku w postaci papierowej, ewentualnie informacji o unieważnieniu pozostałych na liście wniosków. KONIEC PROCESU		Pracownik PP przekazuje jeden Wniosek w postaci papierowej osobie wnioskującej o potwierdzenie profilu zaufanego ePUAP. W przypadku pozostania na liście wniosków, które nie zostały rozpatrzone, należy poinformować osobę wnioskującą, że wnioski te zostaną unieważnione po 14 dniach od daty ich złożenia i otrzyma na pocztę elektroniczną informację tym fakcie, ale to nie wpływa na ważność Profilu Zaufanego.	

2.3. Proces przedłużania ważności profilu zaufanego przedstawiony za pomocą ekranów

Osoba wnioskująca o przedłużenie profilu zaufanego ePUAP zgłasza się w Punkcie Potwierdzania i legitymuje się Dowodem Osobistym lub Paszportem.

Pracownik Punktu Potwierdzania sprawdza tożsamość osoby wnioskującej:

- w przypadku stwierdzenia niezgodności w zakresie identyfikacji osoby z dokumentem, odmawia potwierdzenia PZ, przekazuje informację o niezgodności osobie wnioskującej, postępuje zgodnie z procedurami obowiązującymi w danym podmiocie publicznym dotyczącymi postępowania z osobami legitymującymi się niewłaściwym dokumentem i kończy proces potwierdzania;
- w przeciwnym przypadku wyszukuje wniosek z listy wniosków użytkowników na podstawie Dowodu Osobistego lub Paszportu, do tego służą ekrany od 2.2 do 2.5.

Lista wniosków użytkowników zawiera wszystkie wnioski o przedłużenie ważności PZ.

Poniżej zostały przedstawione podstawowe ekrany umożliwiające przedłużenie ważności profilu zaufanego ePUAP.

Ekran 2.1. Wybór modułu umożliwiającego zarządzanie profilami zaufanymi

Na „Stronie głównej” ePUAP po rozwinięciu dostępnych funkcjonalności zalogowanej osoby należy wybrać zakładkę „Administrowanie”, a następnie należy wybrać:

1. „ Wnioski PZ”.

Ekran 2.2. Wybór funkcji wyszukiwania

Należy przejść do funkcji wyszukiwania wniosków:

1. Wybrać przycisk „Wyszukiwanie”.

Ekran 2.3. Wybór sposobu wprowadzania danych służących do wyszukania

Pracownik Punktu Potwierdzania dokonuje wyboru sposobu wprowadzania danych służących do wyszukania wniosku oraz określa stan wniosku, w przypadku przedłużania ważności profilu zaufanego Stan wniosku jest „Oczekujący”, a Typ wniosku „o przedłużenie”.

Szukaj po	identyfikatorze użytkownika	1
Identyfikator użytkownika (login)	AdamLogin	
Imię		
Nazwisko		
PESEL		
Znak sprawy		
Stan wniosku	Oczekujący	2
Typ wniosku	o przedłużenie	3
Data utworzenia		

Wyszukaj

Należy:

1. Wybrać zestaw wprowadzanych danych służących do wyszukania, można wyszukiwać według: „identyfikatorze użytkownika” lub „imieniu, nazwisku i nr PESEL” lub „znaku sprawy”;
2. Wybrać Stan wniosku „Oczekujący”;
3. Wybrać Typ wniosku „o przedłużenie”.

Ekran 2.4. Wprowadzanie danych służących do wyszukania wniosku

Po wyborze zestawu wprowadzanych danych służących do wyszukania, należy wprowadzić te dane, np. identyfikator użytkownika.

Należy:

1. W przypadku wybrania „identyfikatorze użytkownika” należy podać „login” np. AdamLogin;
2. Wybrać przycisk „Wyszukaj”.

Ekran 2.5. Lista wniosków użytkownika i wybranie wniosku

Można złożyć więcej niż jeden wniosek o przedłużenie ważności profilu zaufanego ePUAP, przypadku wielu wniosków należy wybrać wniosek wskazany przez użytkownika.

Wybór wniosku:

1. Nacisnąć przycisk „Szczegóły wniosku”.

W przypadku pustej listy wniosków lub braku poprawnego wniosku o potwierdzenie profilu zaufanego ePUAP osoba zgłaszająca się w Punkcie Potwierdzenia jest informowana o konieczności złożenia elektronicznego Wniosku na ePUAP i kończy się proces przedłużania ważności profilu zaufanego.

Ekran 2.6. Szczegóły wniosku – wprowadzenie znaku sprawy

Pracownik Punktu Potwierdzania sprawdza zgodność danych z dokumentu osoby wnioskującej z danymi znajdującymi we wniosku.

Należy:

1. Wprowadzić znak sprawy, znak sprawy nadaje się zgodnie z przyjętą zasadą;
2. Nacisnąć przycisk „Ustal znak sprawy”.

Po ustaleniu znaku sprawy i naciśnięciu przycisku „Ustal znak sprawy”, po czym następuje automatyczna weryfikacja danych występujących we wniosku.

Następny ekran zawiera informacje:

- Dane wniosku; Znak sprawy; Wynik weryfikacji wprowadzonych danych z kontem użytkownika (nastąpiło automatyczne porównanie danych z wniosku z danymi występującymi w profilu ePUAP);
- Wynik weryfikacji wprowadzonych danych z rejestrami (nastąpiło automatyczne porównanie Numeru PESEL, Imienia i Nazwiska z danymi występującymi w bazie danych systemu PESEL).

Ekran 2.7. Potwierdzenie zapisu znaku sprawy

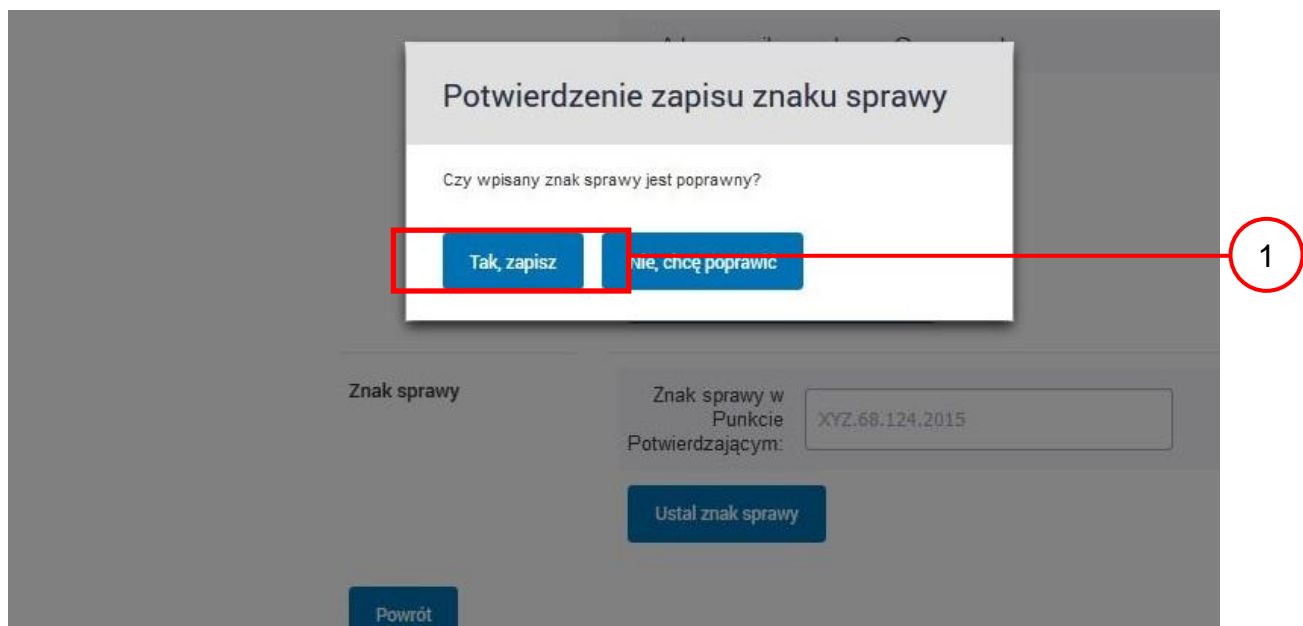

Należy:

1. Nacisnąć przycisk „Tak, zapisz”.

Ekran 2.8. Szczegóły wniosku – weryfikacja zaprezentowana na kolejnym rzucie ekranu

Lista wniosków użytkowników (ZW)	Szczegóły wniosku o przedłużenie ważności profilu zaufanego										
Lista profili zaufanych użytkowników (ZPU)	✓ Wniosek przypisany.										
Zarządzanie adresem punktu potwierdzającego											
Dane wniosku	<table><tr><td>Identyfikator użytkownika (login)</td><td>AdamLogin</td></tr><tr><td>Imię</td><td>Adam</td></tr><tr><td>Nazwisko</td><td>Abacki</td></tr><tr><td>PESEL</td><td>75010112345</td></tr><tr><td>Adres e-mail</td><td>Adam.Abacki@wp.pl</td></tr></table> <p>Drukuj wniosek</p> <p>Potwierdź wydruk</p> <p>Pokaż inne wnioski użytkownika</p>	Identyfikator użytkownika (login)	AdamLogin	Imię	Adam	Nazwisko	Abacki	PESEL	75010112345	Adres e-mail	Adam.Abacki@wp.pl
Identyfikator użytkownika (login)	AdamLogin										
Imię	Adam										
Nazwisko	Abacki										
PESEL	75010112345										
Adres e-mail	Adam.Abacki@wp.pl										
Znak sprawy	<table><tr><td>Znak sprawy w Punkcie Potwierdzającym:</td><td><input type="text" value="XYZ.68.124.2015"/></td></tr></table> <p>Zmień znak sprawy</p> <table><tr><td>Znak sprawy w Pkt. Potwierdzającym</td><td>XYZ.68.124.2015</td></tr><tr><td>Nazwa Punktu Potw.</td><td>Urząd testowy</td></tr></table>	Znak sprawy w Punkcie Potwierdzającym:	<input type="text" value="XYZ.68.124.2015"/>	Znak sprawy w Pkt. Potwierdzającym	XYZ.68.124.2015	Nazwa Punktu Potw.	Urząd testowy				
Znak sprawy w Punkcie Potwierdzającym:	<input type="text" value="XYZ.68.124.2015"/>										
Znak sprawy w Pkt. Potwierdzającym	XYZ.68.124.2015										
Nazwa Punktu Potw.	Urząd testowy										

Ekran 2.9. Szczegóły wniosku – weryfikacja danych wniosku z danymi w koncie użytkownika

Pracownik Punktu Potwierdzania sprawdza wynik weryfikacji automatycznej, w przypadku pozytywnej weryfikacji drukuje wnioski w dwóch egzemplarzach.

Wyniki weryfikacji wprowadzonych danych z kontem użytkownika

Nazwa pola	Dane z wniosku	Dane obecne w koncie ePUAP	Wynik weryfikacji
Identyfikator ePUAP	AdamLogin	AdamLogin	Pozytywny
Imię	Adam	Adam	Pozytywny
Nazwisko	Abacki	Abacki	Pozytywny
Numer PESEL	75010112345	75010112345	Pozytywny
Adres e-mail	Adam.Abacki@wp.pl	Adam.Abacki@wp.pl	Pozytywny

Wyniki weryfikacji wprowadzonych danych z rejestrami

Nazwa pola	Dane z wniosku	Wynik weryfikacji
Numer PESEL	75010112345	Pozytywny

Weryfikuj ponownie

Powrót

Ekran 2.10. Szczegóły wniosku – drukowanie wniosku

Lista wniosków użytkowników (ZW)	Szczegóły wniosku o przedłużenie ważności profilu zaufanego	
Lista profili zaufanych użytkowników (ZPU)	✓ Wniosek przypisany.	
Zarządzanie adresem punktu potwierdzającego	Dane wniosku	
	Identyfikator użytkownika (login)	AdamLogin
	Imię	Adam
	Nazwisko	Abacki
	PESEL	75010112345
	Adres e-mail	Adam.Abacki@wp.pl
	Drukuj wniosek	1
	Potwierdź wydruk	
	Pokaż inne wnioski użytkownika	
	Znak sprawy	
	Znak sprawy w Punkcie Potwierdzającym:	XYZ.68.124.2015
	Zmień znak sprawy	
	Znak sprawy w Pkt. Potwierdzającym	XYZ.68.124.2015
	Nazwa Punktu Potw.	Urząd testowy

Należy wydrukować wniosek w dwóch egzemplarzach:

1. Nacisnąć przycisk „Drukuj wniosek”.

Ekran 2.11. Potwierdzenie wydruku wniosku

Po wydrukowaniu wniosków należy go uzupełnić, podpisać, a następnie potwierdza się wydruk wniosków, przez naciśnięcie przycisku „Potwierdź wydruk”, w wyniku widok ekranu następujący.

KATALOG SPRAW AKTUALNOŚCI POMOC

Lista wniosków użytkowników (ZW)
Lista profili zaufanych użytkowników (ZPU)
Zarządzanie adresem punktu potwierdzającego

Szczegóły wniosku o przedłużenie ważności profilu zaufanego

✓ **Wydruk potwierdzony, można rozpatrzyć wniosek.**

Dane wniosku

Identyfikator użytkownika (login)	AdamLogin
Imię	Adam
Nazwisko	Abacki
PESEL	75010112345
Adres e-mail	Adam.Abacki@wp.pl

Drukuj wniosek

Wydruk potwierdzony 1

Pokaż inne wnioski użytkownika

Znak sprawy

Znak sprawy w Pkt. Potwierdzającym	XYZ.68.124.2015
Nazwa Punktu Potw.	Urząd testowy

Po potwierdzeniu wydruku:

1. Przycisk zmienia kolor na szary i opis na „Wydruk potwierdzony”.

Ekran 2.12. Potwierdzenie profilu ePUAP

W przypadku podjęcia przez pracownika Punktu Potwierdzającego decyzji o potwierdzeniu użytkownikowi profilu ePUAP, aby stał się profilem zaufanym ePUAP, podpisuje profil ePUAP.

Decyzja

Należy:

1. Wybrać przycisk „Podpisz profil zaufany”.

Ekran 2.13. Wybór sposobu podpisania profilu ePUAP

Decyzja

Wybór sposobu podpisania profilu ePUAP:

1. Nacisnąć przycisk „Podpisz profilem zaufanym”.

Ekran 2.14. Wprowadzenie kodu autoryzującego podpis profilu zaufanego ePUAP

Decyzja

Powód odrzucenia wniosku *

Odrzuć wniosek lub

Musisz potwierdzić podpis

Podpisanie wniosku wymaga dodatkowej autoryzacji. Na adres e-mail, który został wysłany podczas rejestracji profilu została właśnie wysłana wiadomość zawierająca kod potwierdzenia. Sprawdź wiadomość, a następnie wpisz ten kod w pole poniżej.

Podaj kod z SMS-a nr 1 z dn. 2015-09-03:

23455378

Zatwierdź

1

Zmień

Jeśli nie chcesz podpisywać wniosku przy użyciu profilu zaufanego, zmień metodę podpisu.

Powrót

Wprowadzenie kodu autoryzującego podpis profilu zaufanego ePUAP, należy zatwierdzić:

1. Wybrać przycisk „Zatwierdź”.

Ekran 2.15. Tworzenie profilu zaufanego ePUAP

Decyzja

Powód odrzucenia wniosku *

Odrzuć wniosek lub

Dokument został podpisany.

Utwórz profil zaufany

1

Powrót

Tworzenie profilu zaufanego ePUAP, należy:

1. Wybrać przycisk „Utwórz profil zaufany”.

Ekran 2.16. Potwierdzenie utworzenie profilu zaufanego ePUAP

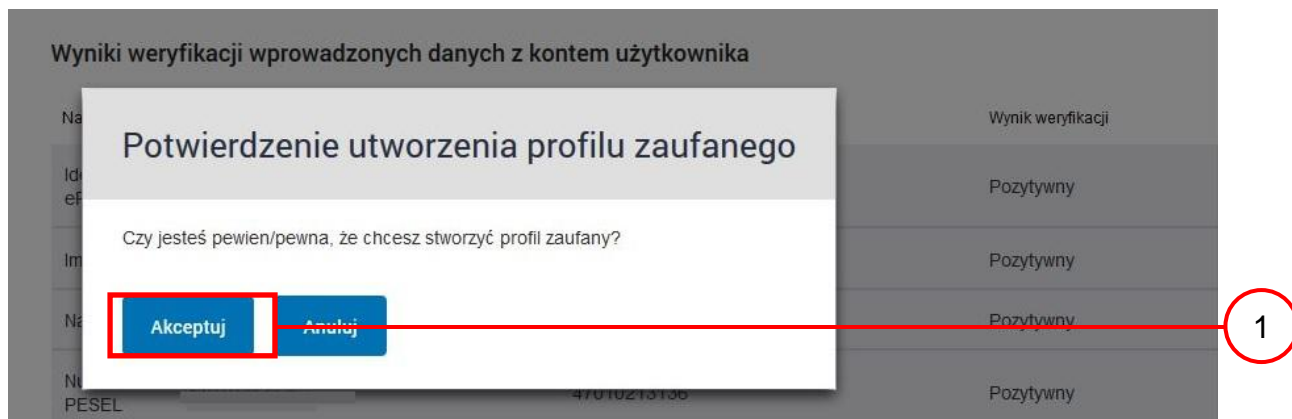

Potwierdzenie chęci utworzenia profilu zaufanego ePUAP, należy:

1. Wybrać przycisk „Akceptuj”.

Ekran 2.17. Szczegóły wniosku o profil zaufany użytkownika – cz 1

Lista wniosków użytkowników (ZW)	Szczegóły wniosku o przedłużenie ważności profilu zaufanego											
Lista profili zaufanych użytkowników (ZPU)	✓ Wniosek zaakceptowany.											
Zarządzanie adresem punktu potwierdzającego	Dane wniosku	<table><tr><td>Identyfikator użytkownika (login)</td><td>AdamLogin</td></tr><tr><td>Imię</td><td>Adam</td></tr><tr><td>Nazwisko</td><td>Abacki</td></tr><tr><td>PESEL</td><td>75010112345</td></tr><tr><td>Adres e-mail</td><td>Adam.Abacki@wp.pl</td></tr></table> <p>Drukuj wniosek</p> <p>Wydruk potwierdzony</p> <p>Pokaż inne wnioski użytkownika</p>	Identyfikator użytkownika (login)	AdamLogin	Imię	Adam	Nazwisko	Abacki	PESEL	75010112345	Adres e-mail	Adam.Abacki@wp.pl
Identyfikator użytkownika (login)	AdamLogin											
Imię	Adam											
Nazwisko	Abacki											
PESEL	75010112345											
Adres e-mail	Adam.Abacki@wp.pl											
	Znak sprawy	<table><tr><td>Znak sprawy w Pkt. Potwierdzającym</td><td>XYZ.68.124.2015</td></tr><tr><td>Nazwa Punktu Potw.</td><td>Urząd testowy</td></tr></table>	Znak sprawy w Pkt. Potwierdzającym	XYZ.68.124.2015	Nazwa Punktu Potw.	Urząd testowy						
Znak sprawy w Pkt. Potwierdzającym	XYZ.68.124.2015											
Nazwa Punktu Potw.	Urząd testowy											

Ekran 2.18. Szczegóły wniosku o profil zaufany użytkownika – cz 2

Znak sprawy

Znak sprawy w
Pkt. XYZ.68.124.2015
Potwierdzającym

Nazwa Punktu
Potw. Urząd testowy

Informacje o potwierdzeniu

Imię Osoby Potw. Bartek

Nazwisko Osoby Potw. Babacki

Data akceptacji 2015-09-03 09:02:33

Profil zaufany

[Przejdź do profilu zaufanego](#)

1

Powrót

W przypadku potrzeby zapoznania się z potwierdzonym profilem zaufanym:

1. Wybrać przycisk „Przejdź do profilu zaufanego”.

Ekran 2.19. Szczegóły profilu zaufanego użytkownika

Szczegóły profilu zaufanego użytkownika **Adam Abacki**

Dane profilu zaufanego	Status	Ważny
	Data utworzenia	2015-09-03 09:02:33
	Data unieważnienia	
	Data wygaśnięcia	2018-09-03 09:02:33
	Wniosek	<input type="text"/>
	Znak sprawy	XYZ.68.124.2015
	Nazwa Pkt. Potw.	Urząd testowy
	Zweryfikuj	Unieważnij
	Metoda autoryzacji	e-mail
	Parametr autoryzacji	Adam.Abacki@wp.pl

[Powrót](#)

Pracownik Punktu Potwierdzania archiwizuje jeden Wniosek w postaci papierowej zgodnie z zasadami obowiązującymi w podmiocie publicznym i przekazuje drugi Wniosek w postaci papierowej osobie wnioskującej o przedłużenie ważności profilu zaufanego ePUAP, na tym kończy się proces przedłużania ważności profilu zaufanego ePUAP.

Następnie może przejść do obsługi następnej osoby przez wybranie przycisku „Powrót”.

2.4. Postać papierowa Wniosku o przedłużenie ważności profilu zaufanego ePUAP

Nazwa punktu potwierdzającego		Data złożenia wniosku
Urząd testowy		
znak sprawy w PP*		2015-09-03
XYZ.68.124.2015		
WNIOSEK		
o przedłużenie ważności profilu zaufanego ePUAP		
Wnioskuję o przedłużenie ważności profilu zaufanego ePUAP		
A. Informacje dotyczące osoby wnioskującej:		
1. Dane osobowe:		
imię	nazwisko	numer PESEL
Adam	Abacki	75010112345
2. Dane o koncie ePUAP:		
identyfikator użytkownika	adres poczty elektronicznej	
margaza	Adam.Abacki@wp.pl	
3. Sposób autoryzacji:		
e-mail (Adam.Abacki@wp.pl)		
4. Oświadczenie osoby wnioskującej:		
Wnioskodawca oświadcza, że:		
1) dane zawarte we wniosku są prawdziwe i aktualne;		
2) zapewni poufność danych, które mogłyby być wykorzystane do złożenia podpisu potwierzonego profilem zaufanym ePUAP przez osoby trzecie;		
3) nie udostępni konta osobom trzecim;		
4) niezwłocznie unieważni profil zaufany ePUAP w przypadku utraty kontroli nad kontem ePUAP;		
5) wyraża zgodę na przetwarzanie danych osobowych w zakresie niezbędnym do potwierdzenia profilu zaufanego ePUAP.		
miejsowość, data **		podpis**
B. Informacje dotyczące osoby upoważnionej do potwierdzania profilu zaufanego ePUAP w imieniu punktu potwierdzającego:		
imię	nazwisko	
Adam	Abacki	
C. Informacje dotyczące przedłużenia ważności profilu zaufanego ePUAP*:		
czas dokonania przedłużenia ważności		
miejsowość, data	podpis osoby upoważnionej do potwierdzania profilu zaufanego ePUAP	
albo Informacja o nieprzedłużeniu ważności profilu zaufanego ePUAP:		
czas nieprzedłużenia ważności		
przyczyny nieprzedłużenia ważności profilu zaufanego ePUAP		
miejsowość, data	podpis osoby upoważnionej do potwierdzania profilu zaufanego ePUAP	

* Wypełnia punkt potwierdzający. ** Wypełnia osoba wnioskująca.

3. Unieważnianie profilu zaufanego ePUAP

Realizacja zadania „Unieważnianie Profilu Zaufanego” wymaga wykonania następujących podstawowych czynności:

- Stwierdzenia tożsamość osoby zgłaszającej się w Punkcie Potwierdzenia, a wnioskującej o unieważnienie posiadania profilu zaufanego ePUAP;
- W przypadku zgodności tożsamości i odręcznym podpisaniu przez tę osobę wniosku w postaci papierowej następuje unieważnienie profilu zaufanego ePUAP.

Szczegółowy opis realizacji tego zadania został przedstawiony za pomocą schematu procesu unieważniania profilu zaufanego, jego uszczegółowieniem jest tabela zawierająca opisy poszczególnych czynności i odwołania do ekranów za pomocą, których dokonuje się unieważnienie profilu zaufanego w systemie ePUAP.

3.1. Schemat procesu unieważniania profilu zaufanego ePUAP

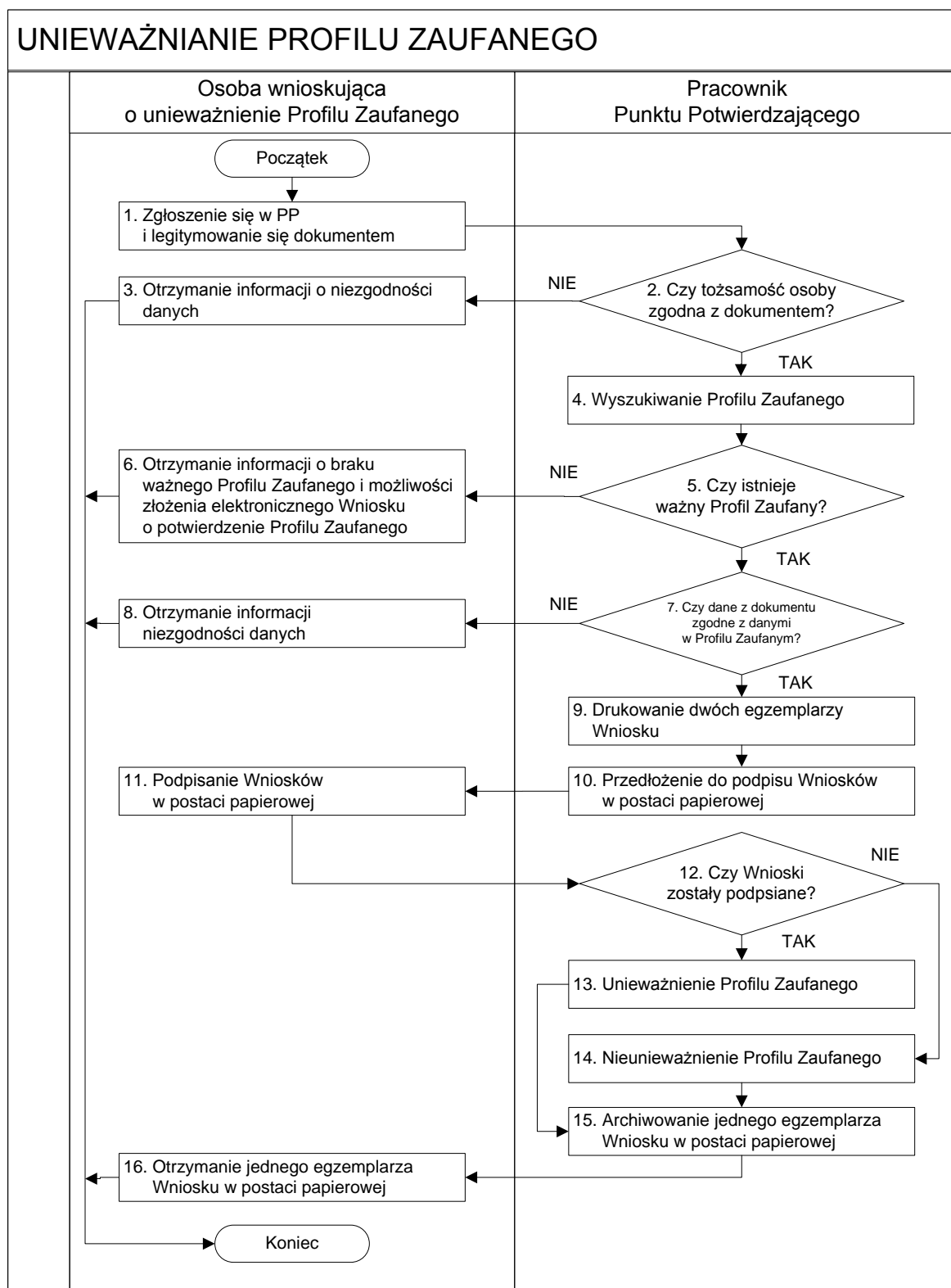

3.2. Opis schematu procesu unieważniania profilu zaufanego ePUAP

Czynność		Opis czynności	Nr ekranu
Osoba wnioskująca o unieważnienie PZ	Pracownik Punktu Potwierdzania		
1. Zgłoszenie się w PP i legitymowanie się dokumentem		Osoba chcąc unieważnić profil zaufany zgłasza się do dowolnego PP i legitymuje się Dowodem Osobistym lub Paszportem.	
	2. Czy tożsamość osoby zgodna z dokumentem?	Pracowni PP dokonuje sprawdzenia tożsamości osoby na podstawie okazanego dokumentu Dowodu Osobistego lub Paszportu; Sprawdzenie tożsamości polega na: - identyfikacji osoby z dokumentem tożsamości; Podmiot we własnym zakresie przeszkoli Pracownika PP w zakresie sprawdzania tożsamości. W przypadku zgodności: Przejdź do punktu 4.	
3. Otrzymanie informacji o niezgodności danych KONIEC PROCESU		W przypadku stwierdzenie niezgodności tożsamości osoby lub posługiwania się złym dokumentem Pracownik PP postępuje zgodnie z procedurą obowiązującą w podmiocie publicznym.	
	4. Wyszukiwanie PZ	Pracownik PP: - po wyborze „Listy profili zaufanych użytkowników” – Ekran 3.1; - wyborze funkcji wyszukiwania – Ekran 3.2; - wyborze sposobu wyszukiwania – Ekran 3.3; - wprowadza dane służących do wyszukiwania i naciska przycisk „Wyszukaj” – Ekran 3.4.; - otrzymuje	3.1, 3.2, 3.3, 3.4, 3.5
	5. Czy istnieje ważny profil zaufany?	Jeśli został wyszukany Profil Zaufany: Przejdź do punktu 7.	3.5
6. Otrzymanie informacji o braku ważnego Profilu Zaufanego i możliwości złożenia elektronicznego Wniosku o potwierdzenie Profilu Zaufanego KONIEC PROCESU		Brak ważnego PZ, który miał być unieważniony. Osoba wnioskująca otrzymuje informację o możliwości złożenia wniosku o potwierdzenie PZ.	

Czynność		Opis czynności	Nr ekranu
Osoba wnioskująca o unieważnienie PZ	Pracownik Punktu Potwierdzania		
	7. Czy dane z dokumentu zgodne z danymi w PZ?	W przypadku zgodności danych: Przejdź do punktu 9.	3.5
8. Otrzymanie informacji o niezgodności danych KONIEC PROCESU		W przypadku stwierdzenie niezgodności tożsamości osoby lub posługiwania się złym dokumentem Pracownik PP postępuje zgodnie z procedurą obowiązującą w podmiocie publicznym.	3.5
	9. Drukowanie dwóch egzemplarzy Wniosku	Pracownik PP z drukuje dwa egzemplarze Wniosku o unieważnienie profilu zaufanego ePUAP z pliku PDF, na Wniosku wpisuje: <ul style="list-style-type: none"> – Nazwą punktu potwierdzającego; – Znak sprawy w PP; – Datę złożenia wniosku. 	3.5, PDF
	10. Przedłożenie do podpisu Wniosków w postaci papierowej	Pracownik PP przedkłada osobie wnioskującą Wnioski w postaci papierowej do podpisu.	3.5
11. Podpisanie Wniosków w postaci papierowej		Osoba wnioskująca o unieważnienie ważności profilu zaufanego ePUAP w części A dwóch Wniosków wpisuje: <ol style="list-style-type: none"> 1. Dane osobowe; 2. Dane o koncie ePUAP; 3. Oświadczenie osoby wnioskującej – w tym miejscowość, datę i podpisuje się. Osoba wnioskująca o unieważnienie ważności profilu zaufanego ePUAP może w tym momencie się rozmyślić i nie wypełnić Wniosków.	3.5
	12. Czy Wnioski zostały podpisane?	Jeśli osoba wnioskująca nie podpisała wniosków w postaci papierowej lub Pracownik PP stwierdził brak autentyczności podpisu to: Przejdź do punktu 14.	3.5

Czynność		Opis czynności	Nr ekranu
Osoba wnioskująca o unieważnienie PZ	Pracownik Punktu Potwierdzenia		
	13. Unieważnienie PZ	Pracownik PP: <ul style="list-style-type: none"> • w części B dwóch Wniosków wpisuje: <ul style="list-style-type: none"> – Swoje imię i nazwisko; • a w części C dwóch Wniosków wpisuje: <ul style="list-style-type: none"> – czas unieważnienia profilu zaufanego; – miejscowość i datę; – podpisuje się; • unieważniając profil zaufany w systemie ePUAP (Ekran 3.7) wypełnia pole „Powód unieważnienia” oraz wypełnia pole „Znak sprawy” o znak nadany na Wniosku o postaci papierowej. <p>Przejdź do punktu 15.</p>	3.6, 3.7, 3.8
	14. Nie unieważnienie profilu zaufanego ePUAP	Pracownik PP z braku złożenia wniosku o postaci papierowej przez osobę wnioskującą o unieważnienie profilu zaufanego ePUAP nie podejmuje dalszych czynności. <p>KONIEC PROCESU</p>	3.5
	15. Archiwowanie jednego egzemplarza Wniosku w postaci papierowej	Pracownik PP archiwizuje jeden Wniosek w postaci papierowej zgodnie z zasadami obowiązującymi w podmiocie publicznym.	
16. Otrzymanie jednego egzemplarza Wniosku w postaci papierowej		Pracownik PP przekazuje jeden Wniosek w postaci papierowej osobie wnioskującej o unieważnienie profilu zaufanego ePUAP. <p>KONIEC PROCESU</p>	

3.3. Proces unieważniania profilu zaufanego przedstawiony za pomocą ekranów

Osoba wnosząca o unieważnienie profilu zaufanego ePUAP zgłasza się w Punkcie Potwierdzenia i legitymuje się Dowodem Osobistym lub Paszportem. W tym przypadku osoba wnosząca nie składa elektronicznego Wniosku.

Pracownik Punktu Potwierdzenia sprawdza tożsamość osoby wnoszącej:

- w przypadku stwierdzenia niezgodności w zakresie identyfikacji osoby z dokumentem, autentyczności dokumentu, autentyczności podpisu odmawia potwierdzenia Profilu Zaufanego, przekazuje informację o niezgodności osobie wnoszącej, postępuje zgodnie z procedurami obowiązującymi w danym podmiocie publicznym dotyczącymi postępowania z osobami legitymującymi się niewłaściwym dokumentem i kończy proces potwierdzenia;
- w przeciwnym przypadku na podstawie danych z Dowodu Osobistego lub Paszportu wyszukuje ważny profil zaufany ePUAP, do tego służą ekrany od 3.1 do 3.5.

Poniżej zostały przedstawione podstawowe ekrany umożliwiające unieważnienie profilu zaufanego ePUAP.

Ekran 3.1. Wybór modułu umożliwiającego zarządzanie profilami zaufanymi

Na „Stronie głównej” ePUAP po rozwinięciu dostępnych funkcjonalności zalogowanej osoby należy wybrać zakładkę „Administrowanie”, a następnie należy wybrać:

1. „ Wnioski PZ”.

Ekran 3.2. Wybór funkcji wyszukiwania

Należy przejść do funkcji wyszukiwania profili zaufanych ePUAP:

1. Wybrać przycisk „Wyszukiwanie”

Ekran 3.3. Wybór sposobu wprowadzania danych służących do wyszukania

Pracownik Punktu Potwierdzania dokonuje wyboru sposobu wprowadzania danych służących do wyszukania profilu zaufanego oraz określa stan profilu, w przypadku unieważniania profilu zaufanego ePUAP stan profilu jest „Ważny”.

Należy:

1. Wybrać zestaw wprowadzanych danych służących do wyszukania, można wyszukiwać po: „identyfikatorze użytkownika” lub „imieniu, nazwisku i numeru PESEL” lub „identyfikatorze profilu zaufanego” lub „znaku sprawy wniosku”;
2. Wybór Stanu profilu „Ważny”.

Ekran 3.4. Wprowadzanie danych do wyszukania profilu zaufanego

Po wyborze zestawu wprowadzanych danych służących do wyszukania, należy wprowadzić te dane, np. identyfikator użytkownika.

Należy:

1. Wprowadzić identyfikator użytkownika (login), np. „AdamLogin”;
2. Wybrać przycisk „Wyszukaj”.

Ekran 3.5. Wyszukany profil zaufany użytkownika i jego wybranie

Należy:

1. Wybrać profil zaufany przyciskiem „Szczegóły profilu”.

Ekran 3.6. Szczegóły profilu zaufanego użytkownika

Dane profilu zaufanego	Status	Ważny
	Data utworzenia	2015-09-03 08:57:04
	Data unieważnienia	
	Data wygaśnięcia	2018-09-03 08:57:04
	Wniosek	<input type="text"/>
	Znak sprawy	XYZ.68.124.2015
	Nazwa Pkt. Potw.	Urząd testowy
	Zweryfikuj	Unieważnij
	Metoda autoryzacji	SMS
	Parametr autoryzacji	606707808

At the bottom left, there is a 'Powrót' button. The 'Unieważnij' button is highlighted with a red box and a circled '1'.

Należy:

1. Wybrać przycisk „Unieważnij”.

Ekran 3.7. Powód unieważnienia profilu zaufanego i znak sprawy

Po wprowadzeniu powodu unieważnienia profilu zaufanego i znaku sprawy należy potwierdzić chęć unieważnienia.

Potwierdzenie unieważnienia profilu zaufanego

Unieważnienie profilu zaufanego jest nieodwracalne. Od momentu unieważnienia zaufanego profilu nie można z niego korzystać w portalu ePUAP.

Powód unieważnienia: Rezygnacja z profilu zaufanego ePUAP

Znak sprawy: XYZ.68.125.2015

Unieważnij Anuluj

Należy:

1. Wybrać przycisk „Unieważnij”.

Ekran 3.8. Szczegóły profilu zaufanego użytkownika po unieważnieniu

KATALOG SPRAW AKTUALNOŚCI POMOC

Lista wniosków użytkowników (ZW)
Lista profili zaufanych użytkowników (ZPU)
Zarządzanie adresem punktu potwierdzającego

Szczegóły profilu zaufanego użytkownika Adam Abacki

Dane profilu zaufanego	Status	Unieważniony
	Data utworzenia	2015-09-03 08:57:04
	Data unieważnienia	2015-09-03 15:12:38
	Data wygaśnięcia	2018-09-03 08:57:04
	Wniosek	[REDAKTOWANE]
	Znak sprawy	XYZ.68.124.2015
	Nazwa Pkt. Potw.	Urząd testowy
	Metoda autoryzacji	SMS
	Parametr autoryzacji	606707808

Szczegóły unieważnienia

Profil unieważniony przez osobę uprawnioną posługującą się kontem o identyfikatorze bbabacki działającą w ramach podmiotu o identyfikatorze PodmiotPotwierdzający
Powód unieważnienia: Rezygnacja z profilu zaufanego ePUAP
Znak sprawy: XYZ.68.125.2015

[Powrót](#)

Pracownik Punktu Potwierdzania po wypełnieniu Wniosku w postaci papierowej o unieważnienie profilu zaufanego archiwizuje jeden Wniosek zgodnie z zasadami obowiązującymi w podmiocie publicznym i przekazuje drugi Wniosek osobie wnioskującej o unieważnienie profilu zaufanego ePUAP, na tym kończy się proces unieważnienia profilu zaufanego ePUAP.

Następnie może przejść do obsługi następnej osoby przez wybranie przycisku „Powrót”.

3.5. Postać papierowa Wniosku o unieważnienie profilu zaufanego ePUAP

Nazwa punktu potwierdzającego <wypełnia system na podstawie identyfikatora podmiotu>		Data złożenia wniosku <wypełnia system>
znak sprawy w PP* <obligatoryjnie wypełnia w systemie pracownik punktu potwierdzającego według zasad instrukcji kancelaryjnej PP>		
WNIOSEK o unieważnienie profilu zaufanego ePUAP		
A. Informacje dotyczące osoby wnioskującej:		
1. Dane osobowe:		
imię <wypełnia system na podstawie profilu użytkownika składającego wniosek>	nazwisko <wypełnia system na podstawie profilu użytkownika składającego wniosek>	numer PESEL <wypełnia system na podstawie profilu użytkownika składającego wniosek>
2. Dane o koncie ePUAP:		
identyfikator użytkownika <wypełnia system na podstawie profilu użytkownika składającego wniosek>	adres poczty elektronicznej <wypełnia system na podstawie profilu użytkownika składającego wniosek>	
3. Oświadczenie osoby wnioskującej: Wnioskodawca oświadcza, że: <ol style="list-style-type: none"> 1) dane zawarte we wniosku są prawdziwe i aktualne; 2) wyraża zgodę na przetwarzanie danych osobowych w zakresie niezbędnym do unieważnienia profilu zaufanego ePUAP. 		
miejsowość, data** <wypełnia odręcznie składający wniosek po wydrukowaniu>		podpis** <wypełnia odręcznie składający wniosek po wydrukowaniu>
B. Informacje dotyczące osoby upoważnionej do potwierdzania profilu zaufanego ePUAP w imieniu punktu potwierdzającego:		
imię <wypełnia system na podstawie profilu użytkownika występującego w roli osoby potwierdzającej>		nazwisko <wypełnia system na podstawie profilu użytkownika występującego w roli osoby potwierdzającej>
C. Informacje dotyczące unieważnienia profilu zaufanego ePUAP*:		
czas unieważnienia profilu zaufanego ePUAP <wypełnia odręcznie osoba unieważniająca ważność na podstawie danych z systemu>		podpis osoby upoważnionej do potwierdzania profilu zaufanego ePUAP <wypełnia odręcznie osoba unieważniająca ważność po wydrukowaniu>
miejsowość, data <wypełnia odręcznie osoba unieważniająca ważność po wydrukowaniu>		

*Wypełnia punkt potwierdzający. **Wypełnia osoba wnioskująca.